

PIANO OPERATIVO

DEL CONCORSO PUBBLICO PER L'AMMISSIONE, AI SENSI DEL D. LGS. N. 368/1999, AL CORSO TRIENNALE DI FORMAZIONE SPECIFICA IN MEDICINA GENERALE DELLA REGIONE AUTONOMA FRIULI VENEZIA GIULIA, TRIENNIO 2022/2025 (posti a concorso n. 57).

Redatto da: Benedetta Pecchiari – collaboratore amministrativo professionale

Verificato da Simonetta Degano – direttore SC Centro Regionale Formazione

Approvato da: Maurizio Andreotti – direttore sanitario

Indice

Premessa	3
1. Elementi identificativi del concorso	3
2. Ambito di applicazione	3
3. Inquadramento territoriale della sede – prova scritta	4
4. Caratteristiche generali dell’area concorsuale – prova scritta	5
5. Personale addetto all’area concorsuale	5
6. Requisiti e modalità di accesso, transito e stazionamento nell’area concorsuale.....	5
6.1. Fase attesa all’esterno area concorsuale	5
6.2. Fase di check in	6
6.3. Transito	6
6.4. Identificazione, registrazione e assegnazione postazione	6
6.5. Postazioni per i candidati	6
6.6. Servizi igienici	6
6.7. Svolgimento prova scritta.....	7
7. Fase di deflusso	8
8. Gestione di eventuali casi di sintomatologia riconducibile al covid-19	8
9. Pulizia, sanificazione e disinfezione degli ambienti	8
10. Informazione e formazione	9
11. Allegati.....	10
1. Modello autocertificazione	10
2. Cartellonistica.....	11
Da esporre nei locali area concorsuale	11
Da apporre nei servizi igienici	12
Piano emergenza.....	13

Premessa

Il presente “Piano Operativo”:

- evidenzia gli adempimenti necessari per una corretta gestione ed organizzazione del concorso in oggetto, descritte dettagliatamente le varie fasi della procedura concorsuale, tenendo conto delle indicazioni ivi contenute, e degli adempimenti di sicurezza volti a evitare la diffusione del covid-19,
- tiene conto delle vigenti disposizioni in tema di contrasto alla diffusione dei contagi da covid-19 così come indicato:
 - nell’ordinanza 29/12/2022 del Ministero della salute concernenti l’utilizzo dei dispositivi di protezione delle vie respiratorie
 - nella L. n.199 del 30/12/2022
 - nella circolare del ministero della salute 51961 del 31/12/2022.

In particolare il Piano Operativo contiene specifica indicazione circa:

- 1) il rispetto dei requisiti dell’area concorsuale;
- 2) il rispetto dei requisiti di accesso, transito e uscita dall’area;
- 3) il rispetto dei requisiti di accesso, posizionamento dei candidati e deflusso dall’aula nonché di svolgimento della prova;
- 4) l’individuazione dei percorsi di transito dei candidati;
- 5) l’individuazione del numero e delle mansioni del personale addetto;
- 6) le modalità di adeguata informazione ai candidati e di formazione al personale addetto e ai membri della commissione esaminatrice circa le misure adottate.

1. Elementi identificativi del concorso

Concorso pubblico per l’ammissione al CFSMG	n. 57 posti
Data svolgimento dalla prova	01 marzo 2023
Sessioni:	n. 1 dalle ore 08.00 (apertura check in)
Natura delle prove:	domande su supporto cartaceo
Modalità svolgimento delle prove:	in presenza
Durata delle prove:	2 ore
Numero candidati ammessi:	77
Sede delle prove:	Auditorium “Antonio Comelli” di Via Sabbadini, 31 a Udine

2. Ambito di applicazione

Le indicazioni di cui al presente Piano Operativo sono volte alla prevenzione e protezione dal rischio di contagio da covid-19 nell’organizzazione e nella gestione delle prove di concorso e si applicano:

- a) alla commissione esaminatrice;
- b) al personale di vigilanza;
- c) ai candidati;
- d) a tutti gli altri soggetti terzi comunque coinvolti (altri enti pubblici e privati coinvolti nella gestione della procedura concorsuale, gestori della sede e/o con funzioni di supporto organizzativo e logistico; eventuale personale sanitario presente in loco, ecc.).

3. Inquadramento territoriale della sede – prova

La procedura concorsuale in oggetto si svolge all'interno dell'Auditorium "Antonio Comelli" di Via Sabbadini, 31 a Udine.



4. Caratteristiche generali dell'area concorsuale - prova

L'area concorsuale risponde ai seguenti requisiti di sicurezza:

- le aree di transito hanno dimensioni tali da rispettare le distanze minime di sicurezza stabilite dalla normativa nazionale in relazione al numero dei candidati previsti.
Le operazioni di afflusso avvengono in fasi temporali distinte tra personale addetto alla procedura e candidati ed analogamente sono gestite le operazioni di deflusso;
- le aree di transito sono contrassegnate con apposita segnaletica orizzontale e verticale;
- i locali hanno una dimensione tale da assicurare che il posizionamento delle postazioni di consegna certificazioni e riconoscimento dei candidati, del banco della commissione e delle postazioni fisse dei candidati sia effettuato garantendo la distanza minima di sicurezza di 1 m l'una dall'altra;
- i locali sono areati e ventilati naturalmente con possibilità di apertura delle finestre e delle porte. Per le modalità di ventilazione meccanica e naturale della sede concorsuale, si rimanda in ogni caso alle indicazioni tecniche di cui al Rapporto ISS covid-19 n.33/2020 - Indicazioni sugli impianti di ventilazione/climatizzazione in strutture comunitarie non sanitarie e in ambienti domestici in relazione alla diffusione del virus SARS-CoV-2. Versione del 25/05/2020;
- all'interno sono collocati i servizi igienici, una destinata ai candidati e l'altra agli addetti ai lavori;
- all'interno dell'area concorsuale sono disponibili:
 - dispenser di gel idroalcolico per la disinfezione delle mani;
 - contenitori monouso per lo smaltimento dei DPI eventualmente utilizzati.

5. Personale addetto all'area concorsuale

Per le attività da espletare nell'area concorsuale sarà impegnato il sottoelencato personale:

- commissione d'esame - 4 componenti
- personale di vigilanza e accoglienza – 10 unità
- personale addetto al servizio di pulizia/sanificazione – 1 persona

6. Requisiti e modalità di accesso, transito e stazionamento nell'area concorsuale

A. I candidati non dovranno presentarsi se sottoposti alla misura dell'isolamento come strumento di prevenzione della diffusione del contagio da covid-19.

Quanto indicato dovrà essere autocertificato dal candidato con dichiarazione resa ai sensi artt.46 e 47 del DPR 445/2000 secondo il fac simile allegato al presente Piano Operativo (allegato 12.1). Il sottoscrittore è consapevole che, se la condizione di cui alla prima asserzione non dovesse essere soddisfatta ovvero si rifiuti di produrre l'autodichiarazione, gli sarà inibito l'ingresso nell'area concorsuale.

B. I candidati devono presentarsi da soli e senza alcun tipo di bagaglio salvo situazioni eccezionali, da documentare e concordare preventivamente mediante invio mail al seguente indirizzo: ceformed@arcs.sanita.fvg.it

Le prescrizioni di cui alle lettere A) e B) valgono anche per gli addetti ai lavori e membri di commissione esaminatrice, e tutto il personale di supporto.

SI AVVERTE SIN D'ORA CHE I CANDIDATI CHE NON RISPETTANO UNA SOLA DELLE PRESCRIZIONI DI CUI AL PRESENTE PARAGRAFO NON POTRANNO ACCEDERE ALLA SEDE CONCORSALE E NON POTRANNO, QUINDI, PARTECIPARE ALLE PROVE.

6.1. Fase attesa all'esterno area concorsuale

La sosta in attesa dell'accesso potrà avvenire attendendo all'esterno, mantenendo una adeguata distanza di sicurezza tra i candidati presenti; l'accesso dall'esterno all'area concorsuale da parte dei candidati autorizzati avverrà esclusivamente tramite l'ingresso dedicato; l'accesso dovrà avvenire in maniera ordinata evitando gli assembramenti e nel rispetto del distanziamento minimo di 1 metro.

6.2. Fase di check in

I candidati sono convocati alle ore 08.00 del 01 marzo 2023 per le fasi del check in, che ha termine alle ore 09.00 circa.

L'accesso all'area avviene nel rispetto delle indicazioni fornite dal personale di vigilanza, evitando assembramenti e mantenendo una adeguata distanza di sicurezza.

All'ingresso dell'area concorsuale i candidati:

- 1) devono effettuare la disinfezione delle mani con l'apposito gel idroalcolico fornito da ARCS;
- 2) devono consegnare l'autocertificazione di cui al precedente paragrafo 6 lettera A.;
- 3) trovano le mascherine FFP2/FFP3 utilizzabili a discrezione personale.

I candidati saranno invitati, anche mediante apposita cartellonistica affissa nell'area, alla moderazione vocale, evitando volumi alti e toni concitati al fine di ridurre l'effetto "droplet".

Le donne in stato di gravidanza, i candidati appartenenti alle categorie protette, richiedenti tempi aggiuntivi o che versino in situazioni particolari potranno accedere prioritariamente, segnalando tale necessità mediante invio mail al seguente indirizzo ceformed@arcs.sanita.fvg.it, al fine di ridurre i tempi check in ed avere l'assegnazione del posto in aula concorsuale. Qualora non sia già stato comunicato s'invita a segnalare tali evidenze 2 giorni prima della prova.

Il personale addetto alle operazioni concorsuali e la commissione esaminatrice osserveranno orari differenziati in accesso e uscita, senza alcuna sovrapposizione nell'utilizzo delle aree di ingresso e uscita.

6.3. Transito

Nelle aree di transito, segnalate con cartellonistica verticale e orizzontale, i candidati dovranno rispettare la distanza interpersonale di 1 metro.

I candidati non hanno libertà di movimento all'interno degli spazi dell'area concorsuale, ma devono seguire le indicazioni degli addetti e stazionare al posto che gli viene assegnato. Qualunque necessità di spostamento (es: utilizzo del servizio igienico) va segnalata ad un addetto ai lavori che autorizzerà lo spostamento e darà indicazioni specifiche a seconda della necessità, assicurando sempre il rispetto della distanza interpersonale minima di 1 metro.

I percorsi di accesso e uscita sono costantemente presidiati da personale addetto alla vigilanza.

6.4. Identificazione, registrazione e assegnazione postazione

L'area di identificazione è opportunamente indicata tramite l'ausilio di segnaletica orizzontale e verticale, ed è costituita da n. 3 banchi di accettazione

All'atto di identificazione il candidato dovrà:

1. disinfettare le mani, utilizzando l'apposito gel a disposizione sul banchetto;
 2. esibire un documento di identità;
 3. firmare il registro di partecipazione esclusivamente con la penna monouso rilasciata dall'azienda.
- La penna sarà utilizzata anche per lo svolgimento della prova.

Completata la fase di identificazione il candidato deve:

- recarsi alla postazione assegnata seguendo le indicazioni del personale di vigilanza;
- rimanere alla postazione, salvo diversa indicazione del personale di vigilanza;
- spegnere tutti i dispositivi elettronici e depositarli, unitamente a tutti gli effetti personali, nel sacco nero preventivamente posizionato sulla postazione.

6.5. Postazioni per i candidati

Le postazioni sono disposte per file mantenendo sia orizzontalmente che verticalmente la distanza l'una dall'altra di 1 metro. Al settore è assegnato apposito personale di vigilanza.

Le postazioni sono costituite da seduta e tavoletta rigida. Tutto il materiale è preventivamente sanificato. Nella postazione i candidati trovano già depositato il materiale necessario allo svolgimento della prova. I candidati permangono nella postazione assegnata rimanendo seduti per tutto il periodo antecedente alla prova (salvo accesso consentito ai servizi igienici), quello della prova stessa e dopo la consegna degli elaborati, finché non saranno autorizzati all'uscita. Eventuali necessità sono segnalate con alzata di mano.

6.6. Servizi igienici

L'accesso ai servizi igienici è consentito dopo l'identificazione e prima dell'inizio della prova e nel rispetto della distanza di sicurezza.

L'accesso dei candidati sarà contingentato dal personale addetto al fine di evitare sovraffollamenti all'interno. Per la pulizia e sanificazione vedi successivo punto 9.

6.7. Svolgimento prova scritta

Per la prova i candidati hanno a disposizione due ore e il tempo è indicato ai candidati con apposito orologio posizionato verticalmente, visibile a tutti.

La traccia della prova estratta è comunicata verbalmente dal presidente della commissione.

Durante la prova non è consentito:

- lasciare la postazione, salvo in caso di ritiro, che comunque può avvenire solo entro i primi 10 minuti dall'inizio della prova, previa segnalazione al vigilante di settore e seguendo poi le indicazioni del segretario della commissione,
- l'accesso ai servizi igienici,
- consultare pubblicazioni, appunti, libri, apparecchi elettronici o qualsivoglia altro materiale che non sia stato distribuito in sede concorsuale,
- utilizzare carta, penna e materiale diverso da quello consegnato,
- il passaggio di materiale tra un candidato e l'altro.

Ultimata la prova il candidato non può lasciare la postazione fino a completamento delle operazioni di ritiro delle buste e verifica della corrispondenza delle stesse al numero dei candidati presenti.

Gli elaborati sono ritirati dal vigilante di settore.

La commissione provvede al conteggio e verifica della consegna di tutti gli elaborati da parte dei candidati presenti.

7. Fase di deflusso

La procedura di deflusso dei candidati dalla sala concorso è gestita in modo ordinato e per file mantenendo il distanziamento minimo di 1 metro tra un candidato e l'altro.

Per ogni fila e per tutta la sua lunghezza verrà applicata apposita segnaletica orizzontale calpestabile sulla pavimentazione o verticale, al fine di facilitare l'osservanza del mantenimento costante della distanza interpersonale di sicurezza.

Sarà garantito il deflusso prioritario delle donne in stato di gravidanza e dei candidati che versino in situazioni particolari.

Non sarà consentito prolungare la presenza all'interno dell'edificio al di fuori del tempo strettamente necessario ad espletare la procedura.

È vietato costituire assembramenti nell'area concorsuale.

8. Gestione di eventuali casi di sintomatologia riconducibile al covid-19

Se durante la procedura una persona (membro della commissione, candidato, ecc.) manifesta una sintomatologia compatibile con covid-19, lo deve dichiarare immediatamente al presidente della commissione o al personale di vigilanza e deve immediatamente essere isolato dalle altre persone.

9. Pulizia, sanificazione e disinfezione degli ambienti

Prima del concorso verrà garantita:

- la bonifica preliminare dell'area concorsuale nel suo complesso valida per l'intera durata della sessione giornaliera;
- la sanificazione e disinfezione degli spazi concorsuali e delle postazioni dei candidati, ivi comprese le postazioni informatiche dei locali, degli ambienti, degli arredi, delle maniglie;
- la pulizia, sanificazione e disinfezione dei servizi igienici da effettuarsi con personale qualificato, dotato di idonei prodotti; all'interno degli stessi dovrà essere sempre garantito sapone liquido, igienizzante, salviette e pattumiere chiuse con apertura a pedale. I servizi igienici dovranno essere costantemente presidiati e costantemente puliti e sanificati, ovvero dopo ogni singolo utilizzo.

La sanificazione dovrà avvenire con le modalità individuate dal Rapporto ISS n.25/2020 e dalla Circolare del Ministero della Salute n.17644 del 22/05/2020, "Indicazioni per l'attuazione di misure contenitive del contagio da SARS-CoV-2 attraverso procedure di sanificazione di strutture non sanitarie (superfici, ambienti interni) e abbigliamento" e smi.

10. Informazione e Formazione

Tutto il personale impegnato nell'attività concorsuale ivi compresa la commissione esaminatrice è adeguatamente formato e informato sui rischi prevedibili e sulle misure da osservare per prevenire il rischio di contagio, sul relativo comportamento da adottare, nonché sui contenuti del presente Piano Operativo.

Il presente Piano Operativo è pubblicato sul sito aziendale: <https://arcs.sanita.fvg.it/it/aree-tematiche/formazione/ceformed-centro-regionale-di-formazione-per-larea/corso-di-formazione-specifica-in-medicina-generale/concorso-lammissione-corsi-formazione-specifica-medicina-generale-2/>

1. Modello autocertificazione

CONCORSO PUBBLICO PER L'AMMISSIONE, AI SENSI DEL D. LGS. N. 368/1999, AL CORSO TRIENNALE DI FORMAZIONE SPECIFICA IN MEDICINA GENERALE DELLA REGIONE AUTONOMA FRIULI VENEZIA GIULIA, TRIENNIO 2022/2025 (posti a concorso n. 57).

AUTODICHIARAZIONE

rilasciata in occasione della partecipazione alla prova concorsuale odierna

Il/la sottoscritto/a _____

nato/a a _____ il _____

Tel. _____

consapevole delle conseguenze penali previste in caso di dichiarazioni mendaci ai sensi degli artt.46 e 47 D.P.R. n. 445/2000,

DICHIARA SOTTO LA PROPRIA RESPONSABILITÀ

- 1) di aver preso visione delle misure di sicurezza e tutela della salute riportate nel piano operativo pubblicato nella pagina dedicata al concorso sul sito dell'ARCS;
- 4) di non essere attualmente sottoposto alla misura dell'isolamento come strumento di prevenzione della diffusione del contagio da covid-19;
- 2) di essere consapevole di dover adottare, durante la prova concorsuale, le misure di contenimento proposte ai fini della prevenzione del contagio da covid-19.

La presente autodichiarazione viene rilasciata quale misura di prevenzione alla diffusione pandemica covid-19 ed il sottoscritto è consapevole che se la condizione di cui al punto 2 non dovesse essere soddisfatta, ovvero si rifiutasse di produrre l'autodichiarazione, gli sarà inibito l'ingresso nell'area concorsuale.

Il sottoscritto presta il proprio consenso al trattamento dei dati personale per gli adempimenti correlati allo svolgimento in sicurezza della procedura concorsuale. I dati forniti saranno gestiti in conformità alle norme previste dal GDPR 679/2016 (Regolamento europeo in materia di protezione dei dati personali).

Udine,

Firma

12. Cartellonistica

Da esporre nei locali area concorsuale

COME INDOSSARE LA MASCHERINA FFP2



Come lavarsi le mani con acqua e sapone?

LAVA LE MANI CON ACQUA E SAPONE, SOLTANTO SE VISIBILMENTE SPORCHE! ALTRIMENTI, SCEGLI LA SOLUZIONE ALCOLICA!



Durata dell'intera procedura: **40-60 secondi**

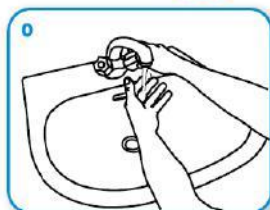

Bagna le mani con l'acqua

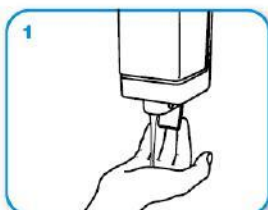

applica una quantità di sapone sufficiente per coprire tutta la superficie delle mani



friziona le mani palmo contro palmo

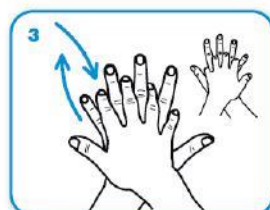

il palmo destro sopra il dorso sinistro intrecciando le dita tra loro e viceversa



palmo contro palmo intrecciando le dita tra loro

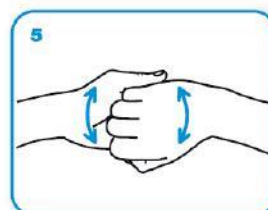

dorso delle dita contro il palmo opposto tenendo le dita strette tra loro



frizione rotazionale del pollice sinistro stretto nel palmo destro e viceversa

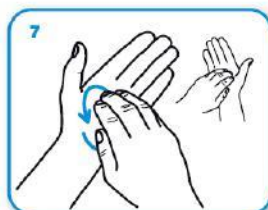

frizione rotazionale, in avanti ed indietro con le dita della mano destra strette tra loro nel palmo sinistro e viceversa



Risciacqua le mani con l'acqua



asciuga accuratamente con una salvietta monouso

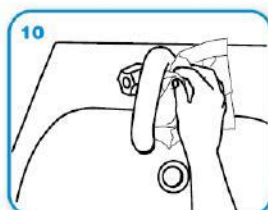

usa la salvietta per chiudere il rubinetto

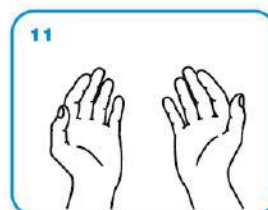

...una volta asciutte, le tue mani sono sicure.

Piano emergenza

Si applica quanto previsto dal Piano d'emergenza ed evacuazione dell'Auditorium "A. Comelli" di Via Sabbadini 31 – Udine, redatto e validato dai soggetti competenti; tale piano è aggiornato ed in vigore dal giugno del 2016.

Prima dell'avvio delle prove saranno fornite ai presenti le informazioni generali previste dal piano.